盛京時報

民國六年 大正六年
陽曆五月十六日 陰曆三月廿六日

休刊 中日禮拜日之翌日大祭日
本地(每張銅幣二枚每月七角五分) 外埠半年五元全年九元五角
告白 刊例 一行五號字三十字起碼每日資費
價目 日等行四角長期刊資另議

發行人 佐藤善雄
編輯人 菊池貞二
印刷人 米田喜平
發行所 奉天四平街 盛京時報社
(支局) 大阪市北區堂島仲町壹丁目 盛京時報大阪支局

論說

縮小範圍之處分

▲爲懲辦公民團代表而發也

一事之發生。其始也。不過一二人之關係。固無所謂問題。迨彼此兩不相讓。各挾其勢力。私自號召。以爲對壘。假最大名義。詰責至無可推諉。問題已成。而範圍亦以大。在處分者。因事論事。要不能越此範圍。以故範圍愈大。處分亦愈難。彼瞻前顧後。千回百折。卒莫能収堅決之主義。直接解紛者。容非鑒於牽一髮而全身動。投鼠忌器。有所不忍乎。不知一事範圍之所及。無論極其震盪。幾不可逼視。究之發端伊始。其机甚微。叩其原委。握其樞紐。要不能一一分解。爲對德問題也。則其始繫於法律之關係。範圍甚小。由此下其處分。於全體自無損傷。如對人問題也。知其始意見之衝突。爲數有限。範圍亦甚小。由此下其處分。亦於双方無損傷。惟轉輾不克盡其處分之能力。致對法對人。益形錯雜。而其範圍遂亦愈大。故欲於擴大範圍中。求其適當之處分。自不得不先着手於範圍之縮小。蓋縮小範圍者。即尋究根底之第一步也。斬其枝葉。毋使蔓延。破其障礙。毋使掩飾。用意既專。斯眞僞畢露矣。由是攝取糾紛局部之關係。應受何種處分以處分之。不僅全局絕無影响。即該部問題。可不勞而得正確之解決矣。此次外交之牽動內政問題。致有公民團騷擾國會之惡劇。溢於中外。非當局者昧於着手處分之縮小範圍乎。幸我總統有懲辦該團代表之決心。以爲維持全局張本。其事果否能行。雖未敢斷定。然對於着手處分。已適用第一步縮小範圍之方法。固頗合乎大体矣。內閣之意見。然耶否耶。吾試拭目以俟之。

雜錄

自治制草案之披露（續）

第二十三條　會長因事出缺應即補選其補缺任期準用前條規定

第二十四條　市自治會得由會長酌用雇員二人或三人經理文牘會計及一切庶務其薪給由市自治會定之

第二十五條　市自治會分通常會與臨時會通常會每年二次以四月十月爲會期由市長召集臨時會爲市長認爲有必要之情事或經會員三分之二以上之請求由市長召集之

一　市自治會會議規則由市自治會定之

第二十六條　市自治之職權如左

一　議決市公約
二　議決以市經費籌辦之自治事務
三　議決市經費之預算及決算
四　議決市自治稅規費使用費之徵收
五　議決市之募集公債及其他有負擔之契約
六　議決市之不動產之買賣及其他處分
七　議決市之財產營造物公共設備之經營及處分
八　議決市自公所職員保證金事項
九　答復市自治公所及監督官署之諮詢
十　議決其他依法令屬於市自治權限之事項

前項議決事件由市自治會送交市長執行

第二十七條　市自治會得議決以第二十六條第二款第六款至第八款事項委託市公所處理之

第二十八條　市自治會對于地方行政與市自治事務有關係之事件得隨時具陳意見

第二十九條　市自治會會議時市長市董區董或名譽董事員均得到會陳述意見但不加入議決之數

第三十條　市自治會對于市公所所定規則及執行事務視爲踰越權限違背法令或妨害公益時得提案議決開具理由呈請直接監督官署核准停止其執行不服前項之行政處分時得依法起訴願

第三章　市參事會

第三十一條　市設市參事會以左列職員組織之但普通市不在此限

一　市長
二　佐理員
三　區董
四　名譽參事員

第三十二條　名譽參事員定額四名但得以市公約增至八名

名譽參事員由市自治會就市住民中有被選舉資格者選舉之其選舉事宜及任期改選補缺準用關於市自治會會員之規定

第三十三條　市參事會以市長爲會長由市長隨時召集其議事規則由市參事會定之

第三十四條　市參事會之職權如左

一　對於市長提出於市自治會之議案陳述意見
二　議決市自治會所委託之事項
三　議定市規則
四　議決其他依法令屬於市參事會之事項

前項第二款至第四款事項在不設市參事會之普通市由市長決定之

第三十五條　市參事會會議市自治會會長及會員得到會陳述意見但不列入議決之數

第三十六條　第二十四條及第二十八條之規定於市參事會準用之

第四章　市職員

第三十七條　凡市設市自治公所置市長一名爲市之代表指揮監督所屬職員

普通市之市長由本市自治會就有被選資格之市住民中選出三人報由直接監督官署認定一人呈請該管長官任命之

特別市之市長由本市自治會就有被選資格之市住民中選出三人報由監督官署認定一人咨由內務部任命之但京都市市長由內務部遴選經由國務總理呈請大總統任命

第三十八條　市長之職權如左

一　執行市自治會議決事項
二　辦理市自治會選舉事項
三　提出議案於市自治會但特別市須先向市參事會徵求意見
四　管理或監督市之財政營造物或公共設備
五　管理市之收入與支出
六　依法令及市自治會之議決徵收自　稅使用費及規費

第三十九條　市長對於自治會議決事件視爲踰越權限違背法令或妨害公益者得開具理由提交覆議市自治會仍執前議時得呈請直接監督官署核准撤銷之不服前項之行政處分時得依法提起訴願

第四十條　特別市設佐理員普通市設市董承市長之命輔助市長分任執行事件其員額視事務之繁簡定之但至多不得逾四名

佐理員由市長就市住民中遴選有專門學識者委任之但須經市自治會之同意

市董由市自治會就市住民中有被選舉資格者選舉之

第四十一條　市自治公所設出納員一人由市長派充但須經市自治會之同意

出納員須交保證金

第四十二條　特別市得分區每區設區董一名承市長之命辦理區內自治事務

區董由市自治會就市住民中有被選舉資格者選舉之

關於前項及四十一條選舉事宜準用自治會會員選舉之規定

（未完）

美國對德宣戰之後防備

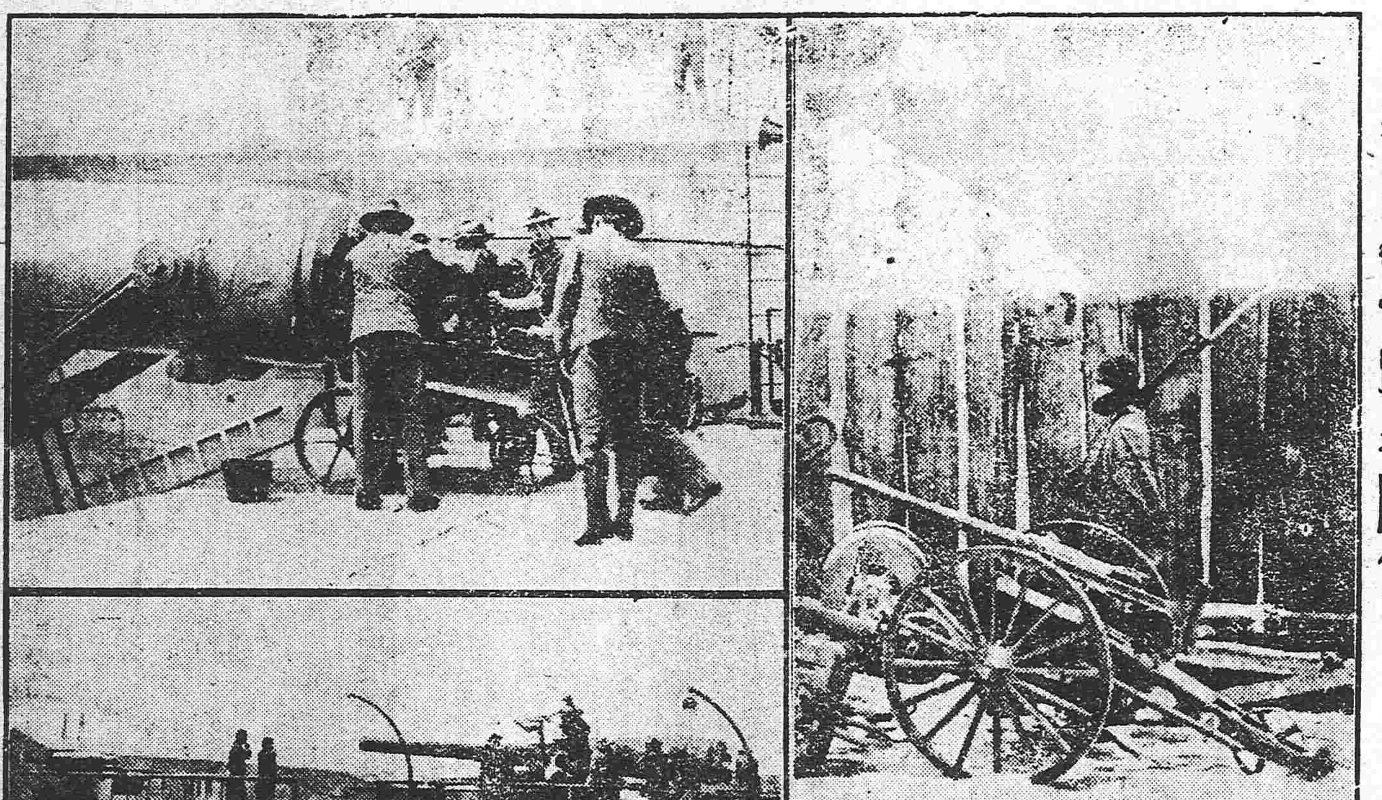

滑稽短篇　子孫錢（憐影）

吾鄉舊俗。凡家遺富厚。而襄其子姓生產蓄息。則相與醵貲。爲子婦預蓄洗兒之錢。蓋即所謂子孫錢也。顧爲是者鮮有常法。各創一制。類皆弔詭而多方。嘗有某氏翁。本寠人子。以博賺致鉅貲。遂亟廣置田宅。盆終老到。其哲嗣四人。亦能繼武前徽。各個以博自樹立。如是里閭族黨。嘖嘖稱鉅富焉。顧翁年邁。擁多金。急欲身親祥瑞以自娛。一日謂諸兒曰。余昔從壹氣者游。吾族當及余身益大。今其言則似信耳。余自平生擇業非甚悖。則天之相余者。當不僅若是之褻々也。余年日就衰邁。而含飴之樂猶虛。此在老人不能無念。今世族巨戶。類多蓄子孫錢。以爲蓄息之徵。吾家顧非寠。曷仿行耶。然事出醵集者。恐難盡善而持久。余意茲事。當卽籌諸兒輩床第間。亦寓撫字於催科之意也。余擬先爲兒輩立規約。凡夜入婦室者。當納規錢二百於若翁。余爲櫃藏之。有能急慰老人意。而舉育麟之慶者。則盡以畀焉。庶兒媳知所以自勵。而余亦從中覘勸惰。諸兒聞之。皆笑其穢瑣難行。而翁持之極堅。一夕。其次子未納規錢而先入室。惟翁偵悉。大發雷霆。荷杖破扉入。裸逐子婦而撻子。諸子頗怨其老悖。相約各尋外宿以激之。翁果大悔。廢規約。諸子乃歸。後亦竟獲數孫矣。遂有人財兩旺之休聲云。現今我國財政困難。種種新稅。日出而未有已。卒之羅雀捕鼠。終無救濟之方。倘使長財政者。能如某翁之課子孫錢。豈不轉瞬間。即成地球上第一富國哉。我國人數。號稱四萬萬。除去老弱殘廢者外。舉其半數。當得二萬萬。此二萬萬。以男女各半計之。恰得一萬萬。對此一萬萬對。每對一度。課錢二百。已得二千萬元。以衛生學家之主張。每星期一度。一年五十星期。當可得洋十萬萬元矣。不特此也。倘度者。一經察出。可如印花稅之加罰。若娼妓之營業。又可倍征。皆取之不傷廉課之不爲虐者。奈何吾國不乏理財大家。而對於如此大宗進欵。竟慦棄之若是也耶。嗚呼。吾不得不爲吾國理財家悲矣。

滿鐵定期船大連出帆廣告

上海行
神戶丸（三、四〇二噸）每星期五（正午開）青島上海行（由上海復航時直放大連）
鹿島丸（三、三五二噸）五月廿一日上海直行（看載貨如何經由青島）
神戶丸　停航

▲本事務所及營口奉天鐵嶺長春各站均可發賣聯絡船車票
▲兩輪船現均設有無線電以期發信迅速而謀乘客之便利
▲發賣乘船票時間於埠頭事務所迄開船之日午前十一時四十分於商客取及店迄同日午前十一時二十分

香港廣東行
泰平丸（三、二九三噸）（五月下旬）香港直行
神王丸（二、二〇〇噸）五月八日 經由芝罘往香港
按應運貨物之數或經由芝罘、青島、威海衛、或寄能酌改日期概難欲定

南滿洲鐵道株式會社
大連埠頭事務所

特別廣告
神戶丸因爲特別檢查自五日四日起至三十日間停駛特此佈告
五月二日
埠頭事務所

日本郵船會社瀛船廣告由大連埠頭起
三河丸 五月十六日（陰曆三月廿六日）太沽牛莊行
三河丸 五月廿五日（陰曆四月五日）門司神戶橫濱行
相模丸 五月廿六日（陰曆四月六日）太沽又天津牛莊行
相模丸 六月四日（陰曆四月十五日）門司神戶橫濱行
高砂丸 六月六日（陰曆四月十七日）太沽又天津牛莊行
高砂丸 六月十五日（陰曆四月廿六日）門司神戶橫濱行
日本郵船會社代理店
三井洋行大連支店 電話（四六〇）（二一〇）
乘船票由本出張所自賣如有坐客請至本所購買

橫濱正金銀行奉天支店
資本金四千八百萬圓
積立金貳千壹百三拾萬圓
奉天城內四平街
電話 日一一一番 日一二二番 日客用五三七番 中四七一號
總行 日本橫濱
支店 神戶 東京 長崎 大阪 倫敦 里昂 紐育 香港 孟買 西德尼 布哇 喀囉喀 香港 上海 長春 新嘉坡 安東 北京 大連 旅順 營口 遼陽 天津 鐵嶺 濟南 漢口

朝鮮銀行奉天支店
本店 朝鮮京城南大門通
資本金 貳千萬圓
奉天小西關路北
電話 日長五二一 日長五二四 中國一九七號 所長舍宅日長五二三
支店出張所 東京、大阪、神戶、大連、安東縣、開原、四平街、長春、哈爾濱、傅家甸、平壤、仁川、大邱、元山、釜山、鎭南浦、群山、木浦、馬山、新義州、會寧、羅南、營口、龍井村、
凡關於銀行普通各項事務本銀行咸可辦理而尤力求敏捷詳確以期各界留託並於中外各通商巨埠均設有代理之處以便往來滙兌本之行所發之紙幣無論何時皆與日本銀行發行之兌換券同而可以負換票金兌換銀數目

東亞之近情

北京專電

●川民亂後之負擔

四川羅劉兩軍各要求鉅欵方肯撤退戴督軍無法籌欵在省城挨戶勒捐兩三元統計六十萬元商民不堪其累川省議會於十三日電致政府請將是欵作爲公債以輕省民之負擔

●張國淦亦辭去國務院秘書

國務院秘書長張國淦亦於日前辭職自十二日起已不赴院視事

上海來電

●唐少川不肯爲段芝泉解圍

聞唐紹儀氏接准段總理來電內稱收拾時局須待鼎力切盼迅速來京以便匡救唐氏乃於昨日（十三日）電覆畧謂余當對德斷交時已聲明反對其理由有二一爲外交上一爲內政上就外交上言中國與美國在國際上地位不同國情亦異所以遽難效美之顰若强取同一行動勢不免誘致外力誘致外力者何即聯列强而抵制日本之謂也雖中國加入戰團然協商國方面無何等可因之利中國反受改正關稅及庚子賠欵展期之利益然協商國意欲失東隅者收之桑榆及至兵亂弭平之後必當著眼中國故此際中國若輕易加入則將來有受協商國覊縻之虞就內政上言此項外交問題爲藐視國會不但冒天下之大不韙甚至用武力而肆行壓迫長此以往國家前途曷勝設想余所抱意見如此收拾時局余不敢當即漫然晉京恐亦無補於時局

●李仲軒無意入閣

據南京消息李經羲此次電致馮副總統謂余並無加入內閣之意請副總統向政府代達此意是爲至要外間均謂當此國步艱難之時如李氏爲政界耆宿尚且諉卸責任不肯身膺難局復有何人能勝此項重任果爾則今後政務難免澁滯試以段氏之進退與目下之政局相互參看民國前途頗抱悲觀

●王寵惠不日北上

王寵惠氏仍在上海聞日內當北上晉京

●政府決定派李駿赴法爲華工監理

赴法華工近來益形增加是以華工向本國政府請求派員保護監理經政府此次決定特派留法出身之李駿前往上海與法國募工事務所相互磋商然後前赴法國辦理一切並據情通告上海交涉員

漢口專電

●湘省督軍之添任說

長鄂鎮守使於十二日晉京外間傳說將代譚爲湖南督軍譚則專任省長

●日美協會領袖抵漢

紐約日美協會會頭拉塞爾氏十四日由京抵漢

東京專電

●日本陰謀俄國之誣妄不攻自破

近來歐洲報界謠傳日本乘歐洲大戰對於西伯利亞包藏禍心企圖陰謀是說也頗動俄國及英法意等國外交界之聽聞詎料其事毫無影響實係由莫斯科日俄協會會長塞奎哥夫氏所語之日俄親善論及意國領事之談以致訛傳至此現由意國駐俄大使館辯正其誣妄俄國外務總長亦聲明日本毫無襲擊俄國之意駐俄英國大使亦發表辯明書大致謂英法意各協合國未曾企圖依日本之力彈壓俄國內訌云云是以各國外交界始知其說之誣妄

●俄國內情之險惡

據俄京來電現在俄國內地混亂農民到處蜂起均不願俟國內制度改革完成之日即各互相爭佔土地無所限制而在中央議會與勞働黨間之傾軋依然不見緩和

●泰晤士報論戰局前途

倫敦泰晤士報云奧國久已渴望媾和德國欲制不得加以德奧兩國及俄國社會黨亦均願望弭兵故單獨媾和之說喧傳中外而平和之期或得以早日發現亦未可知就現在情形而論歐洲大戰何時結局不可以戰局論定即外交手段亦於戰局毫無影響戰局如何結局試觀德奧俄三國情形方能判決

歐洲大動亂

倫敦來電

●美下院可決元老院修正案

據華盛頓來電美國下院關于盧斯福帶兵出征案議論鼎沸後將元老院之修正案復活可決

●德政府擬聲明戰爭目的

伯林政府半官報聲明德宰相擬十五日演說戰爭之目的

●赴俄美使行期迫矣

據美國來電赴俄美使一行刻有鑑於俄國現下之情形不可遲延自應從速啓程前往矣

●俄陸相取締德間諜

又俄國來電德國之間牒潛入俄國內地者幾數千百人是等間諜之行動敏捷希圖煽惑俄國軍隊兵士脫營逃散故陸相虞智哥夫氏嚴飭取締德國間諜

●美前大統領出征案重提

美國下議院再行提出前大統領羅斯福氏之出征德國案

●英前首相之告各領袖

英前首相阿斯其斯氏切言各領袖不可不服從政府

●日本兩力士角力近訊

大錦與朝汐兩力士定於明日（十五日）角力故知該力士爲著名家者均翹首以待

●德政府決意提議媾和

德國政府不久當提議媾和聞其內容以各交戰國均不損害主權爲媾和條件之宗旨以期早日弭兵德國總理大臣擬於五月十四日宣言於德國聯邦議會邀其同意

●德社會黨大失所望

萬國社會黨大會在瑞典國斯德霍爾姆市開幕初德國擬利用該會議從中取利無奈俄英法等國代表不肯會晤德國社會黨領袖無機可乘德國爲之大窘

●英工黨反對媾和

英國工黨決議不派代表莅萬國社會黨大會並擬派代表芬達孫氏前往俄京勸令俄國工黨反對單獨媾和問題

●土政府開放達海峽

土國政府代表數名頃抵瑞西擬以不割讓土京爲條件籌劃存續土國命運之手段極力運動一面土政府發表對於各國均准在達大捏爾斯海峽自由航行駐德土大使亦謂俄國無妨害土國獨立之意故土國欲允德人在達大捏爾斯海峽自由航行

●意軍擊沈奧艇十三隻

意國海軍在三星期以內擊沈奧國潛航艇十三隻

●美統領歡迎英法特使

美國大統領威爾遜氏設席於阿斯特利亞飯店歡迎英法兩國特派大使是日美國官紳推誠歡迎實極一時之盛

●公民團包圍衆議院（續）

▲總理出席公民解散　天色薄暮院外之紛擾益甚俄而門前擁擠之請願團及軍警均整列爲兩行則段總理之汽車至矣段總理下車時請願團搖旗吶喊拍掌之聲雷動段總理微笑急步而入請願團等復乘此機欲擁入院內警衛急閉門擁入者僅數人段總理既至遂卽歸命議員汪彭年等質問者八九人段總理答請願團如有法學動應由法庭偵察起訴湯議長乃宣告先請總理將請願團解散再行開會段乃退席此際議員質問雖甚激昂而議場秩序並紛然擾段總理當卽命吳總監命令解散吳總監至門前溫語勸諭彼等態度至爲强硬其總代表向群衆演說畧謂今日可暫退俟明日開會時再來有人高呼明日議員等若不肯來我等可向其寓中去捉如再不能開會則請政府下令解散者政府不肯我等便用火將議院燒却云云衆大鼓掌然猶不肯退且紛擾益甚有人用磚瓦亂擲日本聯合通信社記者中野氏誤爲飛石所中面部受傷聞已入醫院調治當此時段總理范總長湯議長傅良佐四人共坐於議場後之國務員休息室中默對無言時甚久而各人頭上均現一種愁慘憂時慮之狀至議員方面則仍群集各休息室方大嚼間壁政餘俱樂部及政學會所設贈之麵包以待其自然解決也至九鐘半吳總監自外間招馬隊來衛逐請願之人原有守衛之軍警亦用槍柄亂擊所謂公民團者乃鬨然而散於是院門之外不復見請願團之片影惟軍警密布槍劍如林愈呈肅殺之氣請願團既解散院內復開會段總理范總長列席議員等復行質問此次范總長之答覆較多大致聲明以後國會開會時政府當竭力保護等語遂即散會各議員於被圍十小時後至是乃於軍警叢中魚貫而出馬車洋車等或被搗毀或已早逃故多步行至象坊橋始各散去當警衛開門時正十點四十分

▲公民團之內幕　各請願團有代表統率計昨日先後投刺於議院者如劉世鈞曾任九江鎮守使癸丑後而袁政府自首現爲陸軍差遣白堯卿前年與劉藝舟等同時自首者其歷史凡久居上海者無不知之現爲陸軍部諮議白亮爲衆議院速記新由院中開除者趙鵬圖前北京日日新聞主筆此外又有吳光憲劉祕周勳錫史俊民徐功金諸人而公民團總代表則中華大學校校長憲政促進會會員之孫熙澤也此中如公民團華民團顯似一種有統系的組織大抵分爲無數小團體其首領者則各負招集公民之責任傳聞有由各槓房中召集而來者而人力車夫亦頗不少有七八歲孩童亦執旗吶喊象坊橋空地復發給小旗處不知其爲於何團公民中有外衣長衫而裏袴破碎不堪者有某校之茶役昨日長袍馬褂雜於廣衆中而自溷於政界代表之列者就各團而論軍界尚整齊惟北京市民請願團衣衫襤褸者十居八九午時驟馬市大街中國銀行兌現處鵠立其門者甚多昨日獨少聞均爲請願團雇用人類不齊可以槪見至於雇用公民傳聞每人均給予勞金聞是項勞金事後多未給發

福安 金星 …辦保…公司…快捷

今有德亨公司於陰歷三月二十一日改爲…

敬啓者敝行因改組官辦清理內幕事宜呈奉…

南滿鐵路公司奉天市內營業所

會社 ……

鐵道材料 ……
五金雜貨
焦炭硫黃黑鉛 海味 肥料 代理水火保險

奉天出張所 奉天十間房 日本電話五五番
大連分行 (大連紀伊町)
本溪湖分行

中日官准 唯一專賣

七天斷癮之聖藥

紅色戒煙丹改訂價目廣告

本藥房密製紅色戒煙丹藥其效力偉大已爲各界所推許茲因受歐戰影響原料昂貴運價昂貴照原價發售損失甚巨故改訂價目佈告各界週知尙希照常賜購爲荷茲將新訂價目列左

價目
大盒 百七十五粒 金一圓五十錢
中盒 七十五粒 金七十五錢
小盒 二十五粒 金三十錢

此藥喘治男女多年鴉片煙重癮吃服七天立斷根株兼治老幼胃腸疼痛氣血虛微身体不健筋骨痲木咳嗽不息不能安眠一切等症服者奏効立見奇功凡服者評好嘖嘖有口皆碑放自改正以來惟日無多而各遠訂購者日不暇給前途發展當可預卜惟藥盒均有標記可証外有門罩聲明遠近驗明不能細載仰各處代理之家不可勝數矣敝號推廣銷路起見再招代理數百家或豪代售者先行備款批購至於郵費招牌等項敝號均行負責如蒙賜顧酬勞從豐特此謹告俾衆週知

註冊 老牌

奉天十間房
光祐大藥房
電話長三百七十一號
電報碼中〇三四二號
郵匯處大連二〇六番

頂上
九重綠香皂
芝蘭黑香皂

用鮮美材料以工化學之法加製成品質精細緻密最爲官紳適用之化粧品善能潤澤皮膚補益氣血使肌体滑麗嬰兒使用强壯股膚最爲有益於經濟衛生之主力俱能完全

總經理 奉天營口 寺庄洋行

臭蟲老牌
臭蟲立斃藥粉

中外各葯房及洋貨店均有發售

應驗如神 穩入睡鄉

M牌 紅綠 ……

報鑛諸君鑒

鄙人於奉天財政廳充任測繪員之期每見報鑛志士諸多困難不是呈文不合即是鑛圖錯誤屢次駁回更正但報鑛一事全賴速成稍有遲悞即被他人搶報並且履歷保結尤爲最重之難事因此經年累月耗費千元不得成立實爲報鑛之憾事使提倡實業者有興而來敗興而返鄙人有感於此特設鑛務承辦所凡報鑛者庶可接談所有測量鑛區繪圖一切文件暨鑛床說明書施工計畫書鑛坑實測圖塡寫鑛業簿鑛工名簿並代取履歷保結一切事宜皆負完全責任特此聲明

承辦人李化難謹啓

寓小南門裡路東蓬瀛旅館院中電話四百十二號

自己的身體須自己保養之

胃腸 (イ チョー)

夏季之胃弱家

當夏季三期候人之胃弱及筋骨之懈弛是爲自然之理如是食物之不進身體之倦怠自屬固然而於脾胃之弱者則尤甚、如夏天之傷水、傷食、霍亂、痢疾、傷暑、腸窒斯等關於胃腸之疾病多發者即其適例也

誤於藥劑之選擇

若用一時疏通胸腹之藥必歸失敗惟我軍醫之合議製藥胃活者實爲健胃劑之覇王曾蒙斯道之大家批評謂「現今世界所知之藥品中實未見有其匹」云云故家庭當於夏季孰皆可缺而不可不備胃活藥

●問諸君 何以?

▲日中發臭呢
▲食物不美呢
▲胸膈發燒呢
▲食物滯塞呢
▲口吐酸水呢
▲肚腹不快呢
▲顏色不好呢

●是等皆因胃病所致而覺悞者即須速服此胃活也可

●胃活者五大軍醫之合議製藥
●胃活者容量雖小而効能至大
●胃活者非市廛流行之門中藥

價洋
○三日所服藥料 定價洋一角
○八日所服藥料 定價洋二角五分
○十七日所服藥料 定價洋五角
○卅五日所服藥料 定洋價一元

注意
胃活錠携帶至爲便利
胃活錠服用時不用開水
胃活錠於旅行宴會時不可缺少
藥須欲買時即買之
藥須買其高貴者
藥須於病輕時買之

本舖 東京日本橋區本銀町目 電話本局千九十七番 山田安民藥房

發賣元 大阪南久寶寺町堺筋東 電話南二千二百八番 山田安民藥房

經理代賣在於到處藥房

東三省新聞

▲奉天▼

●張督軍整頓軍紀

張雨亭督軍以值此春去夏初難保無匪潛入乘間滋事是以日昨飭參謀處整頓軍紀其大略如下(一)自後軍人不得請長假以免身投匪類(二)各營兵士所換之舊軍衣不得私自質賣以免落於匪手(三)無論各營官長及兵士在外敲詐招謠者除即解職外重懲不貸 (民)

●金道尹赴遼接任

新任洮昌道尹金息侯星期日與史氏交替政務廳長事宜後因前道尹王未即欲晉省故於翌日乘南滿晚車至四平街換乘大車前往遼源接任篆務云 (永)

●興業銀行停止辦公

奉天興業銀行商股股東請歸商辦不果乃請抽股業蒙遴准茲聞該行商股五十萬業已全數發還是後即歸爲純粹官營銀行商界毫無關係惟迄今行內諸事尚未安爲清理是以張省長特令該銀行于十四日起停止辦公三星期俾便清理諸務云

●保荐張恕充二十九師參謀長

前任吉林軍署參謀長現充奉省軍事顧問張恕因與張督軍有舊此次後路巡防改編二十九師行將著手參謀長一席張督軍于日昨電陳陸軍參謀兩部保荐張恕充任該師參謀長以便在京與洮遼鎮守使吳興權商議云 (民)

●張旅長不日回防

陸軍二十八師五十五旅旅長張海鵬來省業誌各報茲聞該旅長到省後屢次進謁張雨亭督軍磋商一切茲已諸事就緒擬定二三日內遄返防所云 (民)

●新民警務長旋返

新民警務所長單潤田日前因有要公來省磋商並道賀新廳長茲以所商就緒於昨晨乘京奉車遄返云 (永)

●蘇知事公畢回安

安東縣知事蘇鼎銘氏前因地方要政並逸解某項稅欵來省進謁張省長及政務廳長茲已將各事妥竣於十三日搭乘瀋車回安東云 (民)

●局長解欵晉省

開原稅捐局長魯錫三因王財政廳長接任伊始例須道賀加以上月份所徵欵項亦應解省故於日前乘南滿車解欵來省寓愛國飯店於昨日晉謁當局云 (永)

●兌現事暫行解決

各銀行以兌現條約期滿當赴日本商業會議所商酌辦法業誌前報茲聞前星期六經雙方議妥以爲如再減少應付額數勢必不敷應用若恢復無限制兌現金融必致恐慌議決就現定契約再爲展限一月於此一月中由雙方舉出委員妥爲研究完善辦法俟緩期屆滿即便遵行衆各贊成乃定議者展限契約即於是日雙方簽字委員會不日着手組織云

●兩總辦聯袂赴京

吉林官銀號總辦于鈞厚哈爾濱官銀號總辦段之茂因某項事務均於日昨來奉面謁張省長遂即搭乘京奉瀋車赴京云 (民)

●柳河電話局成立

前柳河縣知事霍型武氏謀消息靈通起見曾呈請張省長照准飭令電話局派員前往安設電話並在該縣設立電話分局於日昨報告成立云 (民)

●閻廷瑞假釋出獄

前遼旗荒務局總辦閻廷瑞因案被押其家屬早擬保釋出獄惟限以法律不能自由故未辦到現在閻君身患重病援照刑法上假釋之例呈請保外以資調養聞經照准于昨日出獄在南滿醫院調治云

●派員赴京商榷要政 (工)

據軍署消息張雨亭督軍日昨派軍署課員張某搭乘瀋車赴京探其原因係關于奉省軍務有應行密秘磋商者並詢問衆議院此次之大風潮向陸軍內務兩部面陳一切云 (民)

●知事稟辭赴任

義縣知事韓其楫調省遺席改委分奉縣知事李兆霖接充曾見本報茲聞李君于日昨奉到札委遂即將各事辦理完畢當即進謁張省長及新任史政務廳長稟辭搭車赴任云 (民)

●入化學專科均須考試

女師範校教務主任鄭化周以本校著假後擬添設應用化學專科一班以本科畢業學生改組或由各縣女師範畢業者考取以期造就專門人材俾資實用業誌本報茲聞鄭教務長原定本校畢業學生願入專科者免試外縣學生均須考試近以此項辦法殊欠平允故鄭君同校長商規定無論本校外城學生凡欲入專科者應受同等之考試以免歧視聞所考各科爲國文代數物理化學四門云 (工)

●小學生不講公德

陵寢地方在前清時代禁人遊覽凡一草一木亦不得任人取折有犯者即行處罰自民國以來東北兩陵已辟放爲公共遊覽區域故凡學校旅行士女踏青無不以該兩處爲目的地所有草木自應按照公園禁例一律保護不得折毀以重公德不圖某小校日昨往東陵旅行竟將松枝花朶任意折毀歸時各持一束以爲玩賞觀者均稱非是守陵者雖加禁阻其如各生之不聽何只得忍氣吞聲不加過問但此事雖小足以養成學生不道德之習慣不知司教育者平素所教何事竟使學生有如此行爲耶 (工)

▲營口▼

●英人回營募華工

駐營旗昌洋行之英人三法馬因精通華語上月奉調赴戰地現已回營擬在埠內召集華工五百名帶領回國用備建築之需惟是項工人非有木瓦手藝者概不招募其薪水極優待遇頗厚探詢已召募足數約於二三日內即搭輪起行駛赴戰地云

●張局長赴鮁魚圈

駐營漁業保護局局長張紹塘氏以時屆黃花魚汛循例派艦駛赴鮁魚圈地方藉徵魚稅而保漁業公安張局長昨特帶領員司數十員親搭鎮遼砲艦拔碇前往約需月餘始行回埠該局長整頓漁業不辭辛勞於此可見一斑矣

●俄副領陞任赴黑

駐營俄國副領事官圖彥林現奉該國政府命令陞充江省黑河正領事現擬就近起行所有行內笨拙器皿皆爲減價出售赴黑履新云

▲鳳城▼

●馬統領獲得頭彩

四月十五日爲新華儲蓄票第三次開彩之期當時電傳到鳳右路馬騰溪統領獲得頭彩按照定章應得大洋拾萬元之多幷聞各營管帶哨官等皆有應得股分惟數目多寡不能一律可見愛國之人自有天相也

●馬統領赴東之近訊

月之十二日右路統領馬藤溪君因東邊道尹方梅生之令兄病故乘坐瀋車親至安東道署弔唁幷聞縣署沈知事亦曾同往大約三二日內即可攜手回鳳矣

▲孫家台▼

●知事返開

開原縣知事章陸三氏於前十二號帶同繙譯李潤生並隨從數名赴鐵日領事館磋商某項事宜業誌前報昨十三號午後八點章公假南滿北行車返縣當由小孫台警察四區區官劉祉仁並開原保衛團辦事處辦事員馬紫鈺往南滿停車場迎迓章公隨即去開云

▲海龍▼

●查禁煙賭

本縣湯知事以海境煙賭之盛由於各當軸不清客籍之無業游民及鄉里之賊匪所致日昨特行佈告嗣後無論城鄉各戶及店概不准容留無業遊民並飭警區各分行務須按戶查詰如有明知故犯被警查出者除將該遊民逐出境外將並逗遛之家定行罰辦云

●鴉片盛行

禁煙之事三令五申昭昭在目詎海邑今日吞雲吐霧者除公成當富源長等號外並保險數家每日明目張胆開燈供客毫無忌憚無人過問噫現在禁烟條約業已過期而一般違禁約章目無法律竟如是耶一歎

▲懷德▼

●局長得人

懷德鄉驗緝私分局局長孫伯廷君前任遼源縣緝私局局長辦理鹽務事宜頗收成効故上峯特調來懷該局長視事對于私鹽認眞嚴緝而與各商號感情亦甚浹洽刻已將局內一切大加整頓較諸從前大相逕庭矣

▲山城子▼

●又焚紙幣

鎮街各商號前以銀元銅幣缺乏買賣找零諸多不便遂發行零角小票藉資活動嗣因上峰一再取締商號私自發行紙幣縣署已派員詳查收回各商號紙幣焚去十一萬餘元此次縣署又派委員董洪二君來鎮監視焚燬六萬餘元聞未收回者不過二三萬元耳似此鎮街之錢法嗣後當不致再爲紊亂也

▲梨樹▼

●陳警長赴站宴賓

梨樹警長陳質夫接事未久昨十三日帶馬弁數名赴四平街驛聞係宴會日本警察支署長暨該驛各機關以資接洽而睦邦交云

●時雨誌喜

本邑自入春以來異常亢旱日前雨雪已誌本報于十二月陰雲密布甘霖沛然午後一時方止晴光萬里郊野一新舉凡有事于西疇者莫不欣欣有喜色也故援筆誌之

●又獲巨匪

盤踞三四五站之巨匪李樹林鄭魁五李業伏誅昨與鄭亦被郭家店巡警偵獲嗣經日警署提赴三站大約爲某要案質訊曲知事以該匪强搶多年懸案纍纍已備文往提諒必歸案法辦矣轉瞬青紗障起李鄭二匪既均伏法不禁合地居民快矣

▲長春▼

●山縣總監過長

朝鮮總督府山縣伊三郎總監日昨十二日午後九點二十分由奉乘南滿車來長下榻于大和旅館次早七時三十分前往吉林午後六時餘復乘吉長車回轅當晚仍乘南滿車返奉矣

●銀號淘汰續誌

官銀號淘汰一案其証據之確鑿處聞伊等用此種手段每人得抽益八十餘萬吊長春商界類皆知之袁秀亭以銀櫃司事可以取携自由去年變十節在周某家與張某王某等同場賭要輸錢至十二萬吊之巨盡用庫儲償還賭債確有証據可查茲既提出議案擬咨請省署將伊等先交法廳拘押聽候查辦其私有財產一併抄沒備抵以彌上次失欵餘容詳查再續

●鄒紳稟控團總

茲有鄉區保衛團團總魏國藩假公濟私魚肉鄉里經該本區鄒紳具呈控訴于縣署聞業蒙批準派員驗查候覆核奪云

▲吉林▼

●調和聲中之進行議

▲人心未死 ▲直道猶存

吉省選舉訟案近者多傳業已平息茲探此說因李代表等在京片面之允許尚未經全体告發人之同意也聞于月之十二號上午十一時各選舉告發人李芳劉文科倪永綏楊興華彭兆麟孫毓竹孫毓芳暨案內証人劉家蔭劉汗清王翰清幷關係人松毓馮成奎趙志超陳作艇暨農商會代表深輝工會代表王友三旗族生計會代表伊紀書商會代表劉甲三自治團代表趙德育紳董公所代表侯彝卿等五十餘人在省農會議事廳開全體會第二警察署本日幷派巡官楊丹如到會保護梁代表宋極當時來函託病請假未能列席首由李代表芳云將到都後五十四天經過情形簡畧報告云弟等到都後即將各項書呈分別投遞政府方面以敷衍者居多議員方面之爲劉楊遂出全力者尚有六七人如董德惠蕭文彬畢甫廷晴秋張中立者五六人對于此案之主張公理始終贊助者不過只有徐濟和張雅南等三四人於此可見辦事之難矣即擬在京師求一强有力之同志亦不可得惟有直隸選舉訴訟人李六更在京然現以告發多日苦無效果李化已因急生氣因氣生病現已奄奄一息恐不待新選議員到院而其已作泉下客矣且李嘗云今日若不結此案是莫妙將我六更與段國務總理用利刀割成三節以謝天下于此一語可見其血誠之一斑弟等到京未久銀號監理金君抵都後即與各國會議員起而調停又用孟督軍名義在西安飯店議會然因事忙故弟等雖到督軍行轅往謁數次亦未獲見顏色不得已以代表等三人意思提出五個調和條件使金紳與孟督軍接信履行弟等隨同楊福洲於日前由都返吉此係在都請願暨上書之經過情形究竟此案或進或止仍須全体公決云云某君首先宣言謂議會從前既明目張胆而賣票現又先後上書而陷害此與我人公權所關生命所系斷無私解之理又某君云按李君所述在京調和情形若係出於孟督軍之本意何以各代表在京多日當未會見以理度之不過被吾方面使出調人假借孟氏之名義出而斡旋無疑又某君云今日所當研究者第一進行與停止應由在吉各起原告人決定之因赴京代表純系主張調停而在省原告是否一致承認或對於各代表所提出之條件能否允許並有無追加之條件同時提出(二)各原告人若仍主進行各團體今後是否一致援助以上兩說倡出後滿場鼓掌贊成是於各代表報告上書一變而爲選舉訴訟進行與停止之會矣於是在吉各原告如孫彭楊張諸人多數贊成進行孫君於贊成之言宣布時幾已聲淚俱下嗣原告人當場簽書進行兩字惟李芳不在此列各團體並於進行之下簽註贊成蓋取贊成進行之意也復又於代表條件而外加出三個主要條件(一)各被告參議員辭職(二)各被告團員(即省議員)辭職(三)賠償此案之損失以上如調人出現完全擔任即可撤銷訟案及散會則已鐘鳴三下矣外界傳此案和平了結云云於此可見其謬妄云

●官畏議員如虎

吉省之法廳黑闇吉省之法官亦胆小極矣無論選舉訴訟之要案現經半載擱置不敢傳議員不敢抗督軍不敢背省長說者云此輩法官不是代國家行使法權實是爲個人保存飯碗倘抗督軍背省長則此飯碗即不能完全保存矣然則議員又何怕之有乎如最近發生之符昌勝控告省議員王經昌(又名紹卿又名東藩)乃經地方廳項案數次尚未聞提起公訴符某每々到廳退案而檢察官則以此案已行文議會矣俟其回文再說把持若干少安勿躁云云但此事發生已數星期矣議會不欲答法廳不敢催吉林法官之恇怯負非猶甚于猛虎乎

●紳董介紹所員

吉省紳董公所於日前開會公決改組內部實行介紹所員第一起暫以千員爲限聞現將介紹暫暨簡章十七條業已印就宣由各紳董分別領取從事介紹各地入所者頗行踴躍即客籍在吉年久而請求入所者亦屬不乏

●吉林縣添設鄉校

縣署北路勸學員袁庚廷在該管區內江心口子屯添設國民學校一處南路勸學員張濤修亦在該管區內務本屯添設國民學校一處聞該二校現均將到校學生姓名數目填列一覽表呈報勸學所核轉備案

▲農安▼

●養濟院改織

農安自前任吳知事創設養濟院後所有身帶殘疾及年老不能謀生者均准入院以保生命委乞丐首領管理一切現縣知事徐君將乞丐職務撤消另委李蔭壙爲經理牛洛四爲庶務並雇厨子僕役各一名建房屋一所以備該員等常川住居院中內容頗稱完善

▲五常▼

●獲匪得獎

縣屬警察第四區第三分所侯巡官作事勇敢精于緝捕因屢破重案擢升巡官現又由該管界內捉獲懸賞通緝之要犯二名由該區官尤君嶋山日昨解送來城當蒙司法科長兼承審員陶君子謙大爲嘉許並賞發官帖兩千吊且允爲記名區官以示鼓勵云

●胡爲自戕

縣屬向陽山鎮蔚生東商號本櫃夥某知何因前夜乘人睡時竟用斧鎖砍傷自身要害數處比即斃命該號翌早知覺遂來城報告當經縣署派員前往相驗據聞該櫃夥某素有神經病平日歌哭無常人

▲哈爾濱▼

●俄幣又落價

哈埠於上月間俄幣價値稍見起色漲至洋現銀每百兩俄洋二百八九十元受漲大銀元每百元俄洋二百零五六元小洋每百元俄洋一百四十圓左右一時市面頗爲平穩近一星期內俄帖又大落上海現銀每百兩已漲至三百圓有奇大洋每百元漲至二百二十五六圓小洋每百圓漲至一百七八十圓是以各商民均大受影響云

▲黑龍江▼

●檢察廳委任書記官

高等檢察廳自各縣監獄歸該廳管理以來事務日增廳員不敷應用兼之霍李二書記官又因事聯袂辭職若不早增幹員必致案牘積壓茲有調查員雷炳奎君學識甚優勤勞任事聞楊廳長昨已委雷君爲書記官俾資助理云

批示

▲奉天省長公署批示

原具呈人王九仁 呈一件爲孫兆鳳招匪聚賭搶奪良民等情由 此案既經令縣訊查核辦在案所呈各節姑予備案應候該縣呈復到署併案核奪着即遵照此批

原具呈人趙鼎臣 呈一件控法庫勸學所長陳海濤劣跡由 據呈各節與李萬過張寶德等所控大致相同候令洮昌道尹併案查覆核辦此批

原具呈人李冠氏等 呈一件控知事誤國病民請查辦由 來呈未具保條又未遵令貼用印花應不准理此批

▲瀋陽縣公署批示

何富有批 據呈已悉已飭北路分區勒追耐預贅衣價欠欵矣俟將欵繳到飭領仰即回歸聽候可也此批

馮玉軒等批 呈悉查此案既據業民等調處各認誤會應准息案此批

尹榮祺等批 呈悉查南六保衛團已委敖春熙接充矣仰即知照此批

時事小言

政治上之悲觀 (頑)

自公民團滋擾議場後。閣員辭職。議院停會。政治現象。杌隉不安。據聞雖各方面協謀善後辦法。然一時難就平靖。而在野政黨。又不以現政府爲然。非達到推倒之目的不止。今段總理已擬辭職。則是項紛糾。或者不難解決。惟是繼任何人。仔肩誰寄。茫茫前路。惄焉心傷。倘使議員政客。與自命爲公民者。對茲政局。而於良心不敢有所覺悟。神州古國。將長此漂搖于風雨中矣。誰爲爲之。孰令使之。凡屬國民其有不啻嗟太息者乎。

●各埠銀行及糧食行市 (四月十五日)

奉天

吉 豆 一元五五
大麥 九角五
三元〇九

站 人洋 二五元七〇
北 龍洋 二五元七〇

香港貨
兩 鍾 厘 一〇〇元
兎 站 舊月底附

●奉天錢業公所
鈔 換洋 一一九元六五
大 豆 三元八五
豆 餅 一元〇六
芝 蔴 一二元〇〇
紅 小豆 三元六〇
●輿大市
現 銀 加色
鈔票換爐銀 一錢五五
八錢九一
豆 油 一五元七三
小米 粟市
高 粮 二元三七

天氣
昨自六點起下午

雜報

▲奉天▼

●莊頭舞弊　大西關某客店住有鄉農甲乙二人談論遼中縣農事地土甲曰東路二區轄界土堡子內務府莊頭朴文魁係皇室的大莊頭深悉官地之浮多前者該莊頭由漁利起見私在縣署捏報升科千餘畝據爲已產價賣與人乙曰莊頭如是行爲官家雖耳目不週無從詳悉衆佃戶豈能放棄領權不即干預乎甲曰該莊頭手眼通天雖各佃戶紛紛控訴尙無一定距絡乙曰然則官家使其私報狠狽爲奸朋分餘利乎甲曰否或謂係受朴某之運動故耳查是項官地浮多價値約需萬餘元今該管人員上下其手以官作私未識司管理責者其亦有所聞否（永）

●醋海波瀾　大西門裏住有某處供職之遼陽婦人張貴蘭者年可花信貌僅中姿惟性頗淫蕩時有踰垣鑽穴之事同事雖譏刺之而彼竟泰然也初與某警士交好後又接交尼事閣某繼又與車夫老七有染今警與閣皆以其賤而棄之故一塊禁臠已歸老七一人消受近來又有老九老郭者咸思染指營求不得醋心大發每思伺其苟合而捕之使現醜態以洩其忿上星期六張女果密納老七於寢室爲老郭老九所偵悉翌晨老郭老九起而守其門並至窗上窺望二人猶鴛鴦于飛也老郭怒擬拔關入老九恐釀人命力止之乃能張女旋自夢鄉醒見窗上旭日已滿慌甚急促老七起開窗放出老七出行須臾返所對同伴佯謂在某友人處酒醉遂留宿焉殊不知早爲人所知老九老郭出言調之老七與張皆面現紅色然不得不強以辨辨由是老七老九老郭三人相與互毆幸有魯仲連爲之調說自後利益均沾始行罷休云

●保險盛行　近來省城中祝融頻見如平康里共樂球房上月失愼幸該球房在金星保險公司保有火險小洋一千八百元事後該公司即派員調查確實失愼當即如數賠償所以該公司信用照著各商號皆願向金星公司投保云

●清查戶口　警務處處長王連坡以轉瞬青紗障起胡匪各處蠢動恐有隱居城關各處乘間搶刦商民若不嚴行淸查則匪跡難除是以日昨通令各關警署派警認眞一律調査倘遇無正當營業之戶形跡可疑者務須拘署詳加盤詰以杜匪徒巢穴云（民）

●旅館改良　奉省爲通商大埠中外人士往來不絕故業旅館者爲招致主顧計罔不極意研究便利如愛國飯店去年經鄧日初接辦後將所有住客房間整理一新故各界人士投止者極爲衆多前星期華僑聯合會代表有往該飯店居住者該會中人滿口贊許其招呼之週到後由該會代表黃君伯耀爲該飯店介紹各界前往居住者多人現在鄧君以生意起色乃將飯店西院改爲大飯廳云

●公然設賭　大西關大什字街路南西首王畫舖近以畫匠事業蕭條每於夜間設賭抽頭藉以漁利而資生活爾警近在咫尺竟不取締不知其所司何事也（永）

●衝犯泰水　小東關小津橋住有楊某者曾充教讀因事中輟現在家居無事其妻王氏昨向其索錢詎意逢彼之怒將王氏扭倒拳足交加經該氏歸甯其母前來排解楊某不但不服反將岳母辱罵現在該氏之母擬赴法庭起訴云（工）

●競謀獲利　三月二十八日爲天齊廟會期男女前往遊會不可勝數一般小商人及道路負販營生者均假此盛會投機獲利關凝香樹已在該廟前高搭蓆棚聞其買蓆十計洋三百餘元陳設一新且邀請京津戲法並由長春用洋三百餘元將鼓書大王謝黛玉禮聘前來以期屢顧曲者之歡心聞謝書女業經允可日內即可到奉云（工）

●因債互毆　昨十三日下午三鐘餘小南關玉皇閣西胡同有甲乙二人因債務起衅始則謾罵繼則互相毆打嗣經好事向前拉開雙方勸解方始散去云（民）

●店客暴亡　有王鳳淸者山左人因年成歉收於去歲十二月間來奉訪友不遇投宿於南關工夫市張家小店因旅資告盡將衣服行李典質一空近日時令不正愁悶萬狀忽患頭痛症竟於日昨十二鐘後一命嗚呼矣可不哀哉（民）

●騙賊何多　聞近來有騙子數人冒充兵士在小西關小什字街南首一帶商舖借匾擔及鐵銑等物自謂奉長官命令修理街道有信以爲眞者當即借給數日不送歸方始知被伊所騙云（民）

▲千金寨▼

●連獲二犯　本埠警察所長郭漣山君日前帶領馬巡數十名前往東鄉一帶淸查地面藉資整頓詎行至石門寨村偵悉劉自廷素有通匪情事遂即前往搜查比獲俄槍三杆毛瑟槍一杆十八羅漢槍一杆各種子彈數百粒又在警盤山査獲烟犯王全富一名遂併劉自廷一仝帶所訊辦矣

▲鳳城▼

●警長行將易人　鳳城警長康宣三今已任差有年近來不知何故忽有撤換之消息雖曰下任爲誰日下尙難預定然康警長被撤誠恐不能挽回矣

●糧價提而復落　去歲五谷豐收糧價本不甚貴前因天道亢旱有碍春耕又有山東船隻來此購運竟致每糧一斗突然漲價二角幸日前甘霖迭降且有禁糧出口之命下是以市間糧價又復跌落歸原矣

▲安東▼

●理事回國　安東採木公司前任理事長日人村田重治氏已將該管一切職務交代淸楚經新任理事長永田正吉氏接辦村田氏遂徧謁中日各機關般勤話別現該理事已於昨十三號乘車回國矣

●局長辭職　安東徵收稅捐局長劉亥年君蒞任僅及兩月對於本局一切事務力求整頓秩序井然近來未悉何因聞有決意辭職之耗已呈請上峯未知能否邀准姑誌之以觀其後

●演戲酬神　諺云以有用之金錢浪擲諸於無用之地誠哉是言安東元寶山前天后宮每年舊歷三月廿三日必演戲日爲酬神日昨係酬神之期善男信女併一般糟戶均拈香祈禱擁擠異常軍警沿街保護聞花洋已達數百元之鉅願當道諸君其急設法取締以破除迷信矣

▲鐵嶺▼

●鉛鑛先聲　邑東一百里業爾與地方有某農民前掘一大石塊識者謂所掘石塊純係鉛鑛且含有銀鑛遂出資購去現經該農民告知議員某君集股開採是鑛聞已報知財政廳立案日昨派員查勘矣

●拿獲盜犯　邑北剛家鋪鄉事主一案日昨第五團已拿獲盜犯張昆一名供認不諱刻已會同北區警察前往法起槍並緝餘盜云

▲孫家台▼

●瘋癲累人　梁顯輝山東人年逾不惑素有瘋狂之症其被病魔邪正不分日警署恐其發生事故乃將該瘋漢送往驛東小孫台開原警察第四區舒祉仁區官派警押送出境冀免後擾詎梁仍行潛匿附屬地竟將興隆街自働電話爲之撞壞當被日警巡員察悉復將該犯解送警察四區舒祉仁區官以其一犯再犯殊屬可惡乃將梁備文送縣以憑懲辦云

●淫嗎啡犯　嗎啡之毒甚於鴉片人所共知無如一班黑籍者以身試毒毫不自惜邇來日警署以天氣漸溫恐其嗎啡毒發實於衛生大有妨碍是以派員將所有刺嗎啡針者十幾名統行搜齊送往中國警區以便轉解開原籍資療養而淸積害云

▲開原▼

●龜奴毆警　邑東南隅城根底劉某本一龜奴其妻綽號劉七專以賣淫爲生活日前一區馬隊巡警至伊家尋人未遇未悉何因互相口角該巡警未加防範竟被擊傷頭部血流滿面當被一區巡警將劉氏夫婦並毆巡警一併押送警察事務所未知該所長如何處理矣

●是否賭犯　邑西八寶屯村長劉啓山在警察三區一分所報告該屯有劉漢忠公然設賭有碍治安經派警抓獲送案等情當該所巡官井維山派警拿得劉漢忠劉漢臣楊某劉氏等四名帶區訊問各執其詞互相狡展該巡官以案關村長舉發未便久羈遂送警察事務所收押再行送縣究辦矣

▲姑奶奶受驚姑老爺晦氣（湖南）

長沙椰梨市黃樹階者富有家財置田數十畝請長工數人耕種其長作工人易桂生黃花市人上月因與黃口角黃將易開去易去後心不服黃之女婿周白安住永安市亦土財主與岳丈時有銀錢來往感情甚篤易於前日至周家報稱渠岳母李氏跌倒中風而死特接姑奶奶趕速回家今夜就要封棺務必起到明日犯重喪不能待候並請姑老爺帶銀二百兩去以濟急用周概應之易催周曰姑奶奶今日定要去使母女見一面如無人抬轎我可以抬一頭其被窩等物銀錢姑老爺隨後請人挑來親自押送豈不妥善周於是催妻上轎易抬一頭先去行到十餘里易逆料周貨物銀錢必已辦齊動身來了易忽作慌張曰東家要我在永安市買松香十斤回去淵棺因椰梨市買不着確實忘了乃與姑奶奶商量曰不如將轎子置此稍等姑爺想必快到我回頭去永安市買松香使挑担工人抬轎先送姑奶奶回去周妻諾之易回至離永安二市里之地果遇周偕一工人挑担而來易忙謂周曰我之回頭因忘記買松香也請將擔子把我挑了至永安市買了松香隨即趕來姑爺命工人前去抬轎子同姑奶奶趕早先去現在姑奶奶在轎中急得不了周聽其言亦復有理乃將担子與易挑之牽工人赶去抬轎子一氣赶到黃家已夕陽西下其女號泣敲門而入誰料并無所報情事岳母岳丈開門迎入問何故來此周將易桂生所報情形述之黃曰易已經開消了汝交銀錢與渠否周曰所有被窩等物另銀子二百兩均在擔子內我以爲老長工必不至荒唐周隨即同岳丈黃儘夜赶回永安市易早已不知去向又昨赶至黃花市一問並無是人易之至黃家作工同瀏陽人打稻而來並無人介紹黃見其勤敏留之作工已二年有餘此次騙其女壻將近三百餘金其術亦狡矣

▲帶城橋之瘋男女（江蘇）

烏鵲橋著名之吳醫生醫治瘋癲病最有把握凡就近縣城患之患染此症投吳請治者莫不立奏奇功昨有由常熟園來鄉間小船二艘同時停泊於帶城橋下采山堂對面河邊一係裝載二十餘歲之男瘋一係二十歲之女瘋均請吳醫治各隨男女親屬多人男瘋用繩束腰且受病日淺其顛狂狀態尙屬平靜惟女瘋口中胡唱亂言時時用物拋水永夜號叫岸上居民不能安寢有時兩瘋相對此呼彼躍二人同病而相憐一雄一雌之情形令人見之可笑又可憫也

▲捕蠅法（冰台）

春夏之交虫豸緊生而以蠅一種爲害尤烈以其生殖力最大也每蠅一頭有生一百二十顆卵子之能力設初一日母蠅一頭初十即化一百二十頭二十日化三千六百頭三十日共化十萬八千頭食物經其產卵於其上即生痢疾病人經其踵足即爲傳染病之媒階此外育蠶之家與牛乳棚之類爲害更有不可指述者防之之法惟在人之實力斃其一頭即斃其一百二十頭之生產也市上玻質蠅壺法雖善斃其母而未能滅絕其卵若以溶解之松香和以油類（班麻油豆油等）刷於厚紙上蠅聞香群集黏固其上欲飛不得最後付之一炬則可斬草除根一網打盡西法將紙鋪案頭然最易黏污他物未之稱許者有之近邑嘉興竹器素有捕蠅籠之製法以徑一二寸之竹雕若籠狀中實圓柱裹捕蠅紙於上無論床幃厨桌間均可懸置淸潔而雅觀且紙可新舊更替誠善製也製之本亦輕微恃手工以度日者亦一營業之新材料也

燕臺歌舞

▲劉鳳仙之汾河灣（自由生）

汾河灣一劇。是表柳英環之貞節。薛仁貴之奇法也。前觀小榮福。杜雲紅演此劇。頗足驚人。能繼二人後者。即三慶園之淩波仙子劉鳳仙也。仙子扮作柳英環。初出。蓮步珊珊。歌聲膩膩。端端而立。婷婷而走。洵不失其青衣之身分也。及與仁貴辯駁一節。口齒淸白。字音眞切。先問其夫之音信。喜容滿面。後聞噩耗。忽然愁眉不展。驚倒於地。誠能做出英環之苦狀。及逃回寒窰後。與仁貴。一答一問。頗極小心。最後掛耳一節。良能寫出愛夫之眞誠。終乃歡然而回。致觀者皆有喜色。誠青衣中後起之俊秀者也。

劉鳳仙之善寶莊（夢仙）

星期日。予同鳴簫惜鳳諸君。顧曲三慶。甫入坐。則劉鳳仙之殺狗揭幕矣。扮相秀麗。唱做穩健。初出場。與其姑對嘴時。字字淸晰。句句嘹喨。非他伶之敷衍了事。所可比擬者也。乃至違姑之命。着其跪跪塵埃受責時。焦氏用好言哀求。令其姑寬恕。似乎現出一種悔過自新之狀。維妙維肖。令人咀嚼不已。其後姑不寬恕。又覩出一種悍婦之形。打罵交作。恰合當年焦氏身分。無怪乎采聲如雷。震動屋瓦也。及聞有人喚。焦氏急忙走出。注目以視乃係曹郎家。轉又現出一種驚駭恐慌之情。取茶取飯。種種逢迎。無非欲掩已過。減殺曹莊之氣耳。殆其夫氣稍平息。反勸其寬待老母一二。而焦氏又要求出三件大事。威嚇姑之態。畢露於外。鳳仙演來。眞可謂入妙入神。盡善盡美矣。是日飾曹莊者。係馬伶玉紅。嗓音宏亮。科白亦淸。與鳳仙。同演是劇。頗覺珠聯璧合。格外生色。殆所謂好花尙得綠葉扶之謂歟。

都門脂粉

▲我之得意緣（局內人）

天涯淪落。作客他鄉。春風三月。百無聊賴。古人秉燭夜遊。良有以也。然而生不逢辰。長抱憐花之意。所過輒阻。徒存惜玉之念。姑蘇臺畔。有一女郎。本小家碧玉。不幸墮入平康。倚門賣笑。良可慨也。伊何人斯。蓋即怡紅院中之淸風明月耳。該校書樹幟都門。芳名久噪。余以一窮措大。不揣冒昧。結識校書。竟被垂靑。何修得此。以校書之才情色藝。固不數觀。而所見所持。尤多過人處。余自愧既無賈生之才。又乏宋玉之貌。如此相許。校書即梁紅玉化身。何敢窃比韓蘄王於萬一耶。又何敢以當此哉。嗚呼。自古浮生若夢。靑衫落拓。紅粉飄零。憐我憐卿。其於無情芻狗何。

▲花彩玉（花媒）

花彩玉校書。（即老四）蘇人也。年十九。簇簇宮娃。團團月貌。盈盈秋水。淡淡春山。逞吟雪之才華。施楊雲之妙舞。舞低秋月絕勝楊柳纖腰。歌能春風。不減櫻桃小口。銀眸一轉。四座魂消。而一曲琵琶。尤有繞梁三日之致。吳之館娃。楚之南威。不過是也。僕素性脫略。風月爲鄰。今以邊務。得親芳澤。談笑之次。眞個皓齒生香。蛾眉吐媚。至舉止端詳。應酬週到。尤餘事耳。宜夫生意。日見發達。大有山陰道上應接不暇之勢。歸而不寐。姑誌數語。聊表私衷。

▲武林全之金巧鈴（紐秋）

金巧鈴者。吳王臺畔人也。樹幟于石頭胡同。武林全。碧玉年華。綠珠身價。明眸皓齒。婉孌呢人。油潤之髮。光澤可鑑。所謂王嬙西施。天然國色也。校書尤復工皮簧。善絲竹。歌擅永新。技絕伯牙。按腔合拍。頓挫抑揚。近有某君。因見校書。酷愛音樂。特贈風琴一架。校書不勝其喜。常與之並肩而奏。曼聲歌自由花之歌。咳珠吐玉。妙曼無論。眞有行雲爲遏。梁塵欲動之概。色藝俱佳。其眞花城之翹楚歟。

▲榮華部之白蘭芬（誰賓）

小李道榮華部白蘭芬校書。予友小胖子之膩友也。芙蓉爲面。秋水爲神。舉止端方。饒有大家風範。嘗與予友並肩而坐。促膝談心。犀瓠半啓。双方會意。所謂脈脈含情。心心相印。而且嬌痴歟悟。秀外慧中。談吐風雅。應移圓滿。尤其餘事。柳城中。求如蘭芬校書者。有幾人哉。

監督殃民

謀客自康平縣來云冉監督蒞任三載枉法殃民不堪枚舉去歲間先後因事詐索楊錫田利豐昌等洋壹千零四拾元均由商務會長傅九農務會長韓國臣紳士郭汝卿等代爲過付今春二月間縣民楊錫田養猪九口均被王煥私自趕在方家屯芝姓家內窩藏意在變賣分肥詎料行至中途偶遇倪姓撞見嗣經楊某知覺當報縣署保衛團集案過堂審訊而王煥見事未諧隨即萌賂縣監督之乾親家母夏大寡婦大炕生涯號曰夏統領入署串唆顚倒是非以誣賴爲名因向楊錫田詐贓二百元未遂竟將失猪之楊某見証倪姓嚴押在案人所共知近來夏大寡婦因久串衙署家道得以小康其子夏發現充本縣司法警長之差於是母子上下其手益覺橫行以致縣屬人民敢怒而不敢言噫似此昏暗之官小民何以堪命

干尊三謹白

聲明作廢

鄙人長子皇甫偉業不務正業尤甚將家中存儲買典各契若干坐落法庫新民兩界均係鄙人名下及永吉堂兩號併永豐源永隆祥借劵兩紙各洋萬元全行盜去所有買典各契數目現未查淸此後如有抵押借欵無論何人鄙人決不負責特此聲明

法南大卡邦堡皇甫慶魁謹啓

明醫到奉

鐘樓南同和堂張沛然先生於五月八號至籓頗蒙各界病體同胞非常歡迎恐未週知特此聲明

同和堂謹啓

恭頌懷德縣警務長王君聘三勦匪德政

我懷北路一區毗連四縣遼闊百餘里東兼大河弱柳綿亘無垠向爲匪徒淵藪防勦不力盜患叢生而近年盜患更甚於昔此擊彼竄東起西應雖迭有擒獲究未能覆其巢殲其魁使他匪聞風喪胆也面肅淸也惟我王君聘三自由發後未及兼旬北各匪徒四十餘名盤踞八屋兩日之久四出搶掠竟無顧忌現在該街福德永被圍眞兆彬被搶勢在危急緩則無救甫報之下整隊疾馳比至該處而海宇先已東竄打一面嘯聚股現亦西逃我長慷慨勵警誓滅此賊追來數里已將該股匪兜入邸姓院內該匪等據院抵抗頗難衝近幸鄰北路區官劉有海亭單身率警冒彈逼圍而賊已失勢舉欲外逃竟被官兵堵擊悉數就殲以極促六時間殲數十之悍匪非我王所長之調度有方各區官之督帶有力劉海亭之奮勇當前曷克有此勝捷況打一面係該黨中之狡悍者屢抗官軍迭傷警此賊授首不唯前仇得雪而民獲安而匪焰亦因之頓衰自其一伙聲威驟見除賊瓦解或降或竄今而出境不數日而耕犂遍野行旅首途地方告靖矣其尤爲吾輩所歡迎者在該匪被圍之時有某某招降兩挾匪恫嚇要求停回人票後幸全警南臨朝陽坡迫令降匪掃數渡河監押北行不日出境我懷沿河二百餘里婦孺不驚閭閻安靖胥賴此舉若王君者可謂謀勇兼備而深於愛民者也我北路旣蒙其福不能不感其德爰將事實登諸報端以紀厥功云爾

懷德縣北路紳學商農各界公啓

交通銀行發息開會並選舉總理之通告

啓者民國五年股本利息茲經本會議決官紅利息一分定于五月十五日即舊歷三月二十五日在北京天津上海漢口香港各本分行開始發給并定于五月二十七日午後一時即舊歷四月初七日午後一時在北京宣武門外大街江西會館開股東年會并選舉總理務請股東諸君屆期親持息摺前往上開各本分行支取利息并於會期前五日携帶股票到北京總行照取赴會入場劵并選舉票其有遠道不克親自到會須委托代表者應請先期親携股票到就近本分行驗明蓋章交由代表人携赴北京本行總管理處驗明照取入場劵選舉票赴會可也特此通告

交通銀行董事會啓

恭頌後路巡防步一營

前哨官牛青山　前哨長矯永貴　二君之德政

朝陽鎮爲海龍一團一區重鎮向受匪驚自巡防步前哨駐鎮內而嚴察外而痛勦市面鄉間秋毫無犯且牛君一身是膽勇媲子龍智若孫武如去歲獲渠魁三省今春又獲楊玉山等六名暨槍械而蠢蠢欲動者聞風遠颺現風平浪靜商民樂業足徵上峯識人有以致之爰筆報端用頌德政

朝陽鎮農商　第一區區長夏鵬九　第二區區長蕭淸謙　商務會會長李淞萍　保董李萬勝　劉香圃　張興德　等仝啓

耳病聖藥

鄙人雙耳患膿血兼聾聽三十餘年適寄大洋兩元函買鍾鼎[illegible]同）鍾鼎氏治耳萬靈油二瓶治之數日全效感極特謝（此藥[illegible]）

廣告

啓者鄙人有自置市房一座坐落省城裡四牛街路北於早年租與日人[illegible]洋行經理鄙人東洋行前因該行歇業照約本應將房交還而該日人霸房不交轉手漁利鄙人在省長公署及交涉公署呈請向日領交涉有案迄今一年之久尙未解決中外人士慎租此房致生糾轕故此預告俾衆周知

本房主人啓

奉天四平街萃華金店西號

新張大減價一星期

本店擇於舊歷三月二十三日新張之日減價一星期內凡購赤金首飾者金價照行發兌工價一律減為五折每件原定工價二元者減為一元原定一元者減為五角均此類推倘有遵樣定造首飾者在此七日內工價均照五折合算特此聲明

中國電話四百六十四號 萃華金店西號謹啓

志仁堂雙層化積膏

本堂於早年發明新法創成特別雙層化積膏一種功效神速與衆不同現已暢銷近遍三省遠達京都北洋各寄售處共有五百餘家非實效實驗斷不至此此膏專貼男婦氣積血積寒積食積心胃疼痛胸膈脹滿氣逆不舒噎膈反胃氣脹水脹癥瘕痞塊痢疾泄瀉腎寒腰腿筋骨疼痛手足麻木男子疝氣腎囊潮濕婦人經血不調經前經後腰腿疼痛赤白帶下子宮寒冷久不孕育並治小兒乳積疳痞蟲積偏墜等症此膏收效甚速少者五六日多者十餘日不但積消聚散而且健脾衛生誠膏藥中之妙品也此膏每份兩張紅白藥面兩包合洋四角買十份加一份買五十份八扣收款

各省各城寄售處

天津隆泰和　山海關永順和　吉林興順恆　卜奎慶泰興　城廠公悅成　錦縣益興公　梨樹富盛泉　岫巖復元公司　復州德益厚　鐵嶺福合盛　熊岳廣順利　遼中萬聚長　海龍永興東

營口福有長　西安福合慶　莊河義德成　西豐福長太　遼陽福春興　安東豐泰益　新民福陽牛　長春文萃堂　大連信成湧　蓋平恆昌德　寧遠瑞興德　法庫德生永　西豐東興順

廣寧東福盛　海倫玉盛源　臨江東和長　赫爾蘇福盛德　五站富盛通　千金寨恆興茂　台安德源埠　鳳城恆意德　哈爾濱天豐源　大孤山長豐源　海城慶成和　義州寶增湧　山城子興盛源

輝南全順東　公主嶺三合公　寬甸公順勝　本溪張碗舖　大東溝中和泥　伊通州北興益　盤山德慶興　清河門義盛遠　安東益增東　東平天增利　洮南正心永　大孤山豐泰大　興京德順合

孫台增益昌　大連協茂盛　金州聚增長　黑山協成順　海龍公議富　懷仁福記洋行　田莊台福聚興　長春天合慶　鐵嶺永慶東　開原增益昌　新兵萬泉燒鍋　綏中德發號　對城裕永公

懷德雙興長　瀋陽聚合隆　蒲石河順懋德　通化謙泰潤　撫順萬聚興　八面城巨源益　昌圖廣昌和　開原衡福合　柳河義興成　遼源長興合　彰武同義隆　雙城洪順隆　遼源天合興

強種補元丹

此藥專備強種強種必須以補腎為先補腎九以補元氣主於製此丹強種補元強於良劑請試用之庶知功效主治男子先天稟賦不足後天脾胃虛弱諸虛百損五勞七傷熱欬咳嗽自汗盜汗腰腿酸軟精神疲倦五更腎瀉腎囊潮濕腎寒疝氣便濁遺溺精衰中年房勞過度精髓虧乏陽痿不舉或思慮太過神精耗傷驚悸心跳或老年酒色嗜好精髓枯竭陽事之絕嗣等症服之神效誠為強種補元之良品也每大盒四兩一元小盒二兩價洋五毛

神效鹿胎丸

蓋鹿乃仙獸得百草精華其功在角胎稟牡鹿之精牝鹿之血得完全氣血成形加藥料為丸專治婦女經血不調或多或少其色紫黑成塊臨期腰腹疼痛或經閉經漏赤白帶下子宮寒冷久不孕育或受孕不安素慣半產服之神效每丸價洋二角每盒十九價洋二圓

清毒掃淋丸

專治風火淋濁楊梅瘡毒魚口便毒甚至毛髮脫落咽喉破爛種種惡症俱有奇效大盒八角小盒四角

筋骨萬靈丹

專治中風半身不遂口眼歪斜兼治風寒濕痺閉塞經絡以致肩臂腰腿疼痛手足麻木抽搐等症每袋價洋四角

北京農商部商標註冊 巴拿馬賽會農商部發給獎憑 奉天巡按使備案佈告 專賣

中國電話六百六十七號 本號開設奉天大東門裡路北 志仁堂啓

奉天同和堂藥店參茸莊廣告

本堂隸奉天鐘樓南百有餘年揀辦各種參茸照行發客不惜重資選揀各省地道藥材秘製丸散膏丹各種價膠**虎骨參茸藥酒**工精料實應症神效一切飲片均精揀選上品遵古炮製久已名馳中外頗蒙各界 諸君歡迎嘉許本堂無任忻感因思遠方遇病者待藥有不濟急之困難故在各城商鎮設有代理之家以廣招來且當物經濟人近有無恥之徒在外城鎮分設假冒本堂字號以圖漁利混淆然本號在本城西門裡分設一號江省巴彥縣多年分設一號以外並無別處賜顧諸君 請認本堂藥酒膏藥俱有撮影商標以免奸徒蒙混買藥品者不但無效而且滑病多矣庶不致誤特此廣告

中國電話七百六十一號 本堂主人謹啓

萬芝堂藥局廣告

直隸

太醫院宋醫考驗立案發給執照專賣各省府廳州縣舖戶均有代售此藥

參茸補腎丸

此藥以參茸為君參乃靈草大補元氣鹿乃仙獸茸補百脈培養氣血之精[illegible]和為丸善補不足男子腎寒精冷陽痿不少腎虛而不久精神疲耳[illegible]腰痛頭暈[illegible]筋骨疼軟婦女經水不調赤白帶下以及[illegible]冷不孕[illegible]元虛弱[illegible]腰腿疼痛此藥[illegible]顏色[illegible]延年益壽此藥每匣價洋二元每匣十元

立止咳嗽藥

本堂宋醫祖傳成方專治男女老幼遠年近日諸般咳嗽虛損勞傷等症此藥善能止嗽定喘清痰養血痰中帶血肺虛不論年深傷勞咳嗽痰喘睡臥不安飲食少進內傷外感經不清此症管保去根永不再犯服此藥能補能和能付此病輕者一兩百付即愈此藥立見功效發百中每付價洋四角十付價洋三元五角五付價洋一元八角無二價言

神效虎骨藥酒

此酒専治男女中風中寒左癱右瘓半身不遂手足麻木筋骨拘攣口眼歪邪腰腿疼痛步履艱難以及小腸疝氣寒積冷痛等症飲此酒立見速效每瓶銀元六角 大瓶市洋參元 中瓶市洋壹元五角 小瓶市洋六角

開胃止痛丸

此丸專治男女老幼心口疼胃腕痛食水停滯鬱氣脹滿寒積冷痛癥瘕痞塊嘔吐惡心肚腹作寒作痛噎膈翻胃嚥氣吞酸不論新久均可服之百試百應每付二丸價洋三角言無二價

宋氏救喉散

主治咽喉諸症瘟癘喉乳鵝喉痺鎖喉痧白喉痧疹毒纏喉痘毒纏喉花柳攻喉或腫破爛嚥之不下水米不進急投此散吹之患處其效如神並治小兒諸般疳症其效 每大瓶壹圓 小瓶五角

虎骨熊油膏

此膏專貼風寒麻木諸般腫毒腰腿疼痛男子遺精痛白濁下婦月赤白帶下瀉經不調久疼久痢小腸氣痛肚腹疝女手足拘攣積聚節疼等症其痞塊之膏按穴貼此三膏效如神 張價洋三角小 大張六角

雙合化痞膏

專貼男女氣積血積寒積食積心痛腹痛胸膈脹滿噎膈反胃氣臌水臌泄瀉痢疾下墜脫肛小腸疝氣腰腿疼痛手足麻木及婦人癥瘕經脈不調赤白帶下兼治小兒一切積聚肚腹膨脹常貼此膏最能化痞積速効此膏每份兩張消積化痞面兩包價洋四角整買五份按照九扣

琥珀遂淋丸

専治五淋白濁小便刺痛沾染花柳魚口便毒毛髮脫落口鼻腐爛無論男女新久諸淋諸瘡疳症急服此藥善能清淋解毒消腫止痛疏利下元調暢水道立竿見効每包五服價洋五角

代售處長春祥順德裕升慶安東恒順慶吉林源升慶恒升慶遼陽利順德永鉅興營口合順隆新民利順東錦縣福順長西豐東興順東豐合順興遼源聚泰隆鐵嶺永慶東孫家台增益昌各埠購藥來函示悉本堂自備郵資不悞

應症特此佈告本藥房開設奉天大西關中間路南新式樓房門面萬芝堂謹啓中國電話一四三號

前鴻濟堂宋醫子岐移居大西關中間萬芝堂

馳名三炮台香烟

又名綠錫包

君吸三炮台香烟

因為知道他是最上等的香烟

人吸假綠錫包香烟

因要人知道他是吸三炮台香烟

英美烟公司

本有歸報任感激用特登報以表謝忱 奉天大西關不康里共樂球房主人王祿三拜啓

中國電話分局 信託市場 中電特長自用

民國要聞

●各政團對於政局善後態度

自日前衆議院前發生騷擾之後各政團爲一切善後辦法連日多有開會討論者茲據各面調查詳誌各政團最近之態度及討論之情形如下

▲研究會 昨日下午一時開會討論善後之辦法由公同議決者三項(甲)對於滋事公民主張請求政府即交法庭從嚴懲辦(乙)憲法會議仍行照常開會出席並維持原來之主張(丙)對於外交問題亦主張維持原來之主張云

▲討論會 昨日下午開會討論結果約分四項(一)此次滋事公民要求由政府負責從嚴懲辦(二)憲法會議照常出席不變已前之主張(三)外交問題不變主張(四)並擬派人與各政團接洽定於今日赴公府謁見總統請求維持政府現狀

▲大同俱樂部 昨日各員聚集會中開一談話會大致雖有討論至具體之主張定於今日下午二時開會討論云

▲政學會 前日晚間開幹事聯合會關於善後辦法主張靜俟政府自行處理

▲政餘俱樂部 前晚開會係議他事對於政局及善後辦法大致主張暫持冷靜態度云

▲民友社 聞昨日該會開會議決二項(一)爲該會不自提彈劾案若有他派提出者則表示贊成(二)爲該會議員聯名發一通電述日前公民騷擾情形云

●又發現公民大會

▲不知是一是二

昨十二晚風傳復有人發起公民大會定於十三日在湖廣會館開會此說是否的確尚未能證實發起人爲誰亦未能探悉惟前日之請願團既奉大總統明令查究懲辦今日發起公民大會者若仍爲前日請願代表之人物想該管警察廳斷無允許其開會之理由究竟如何俟探明續誌

●國務員辭職再紀

▲伍秩庸擬就辭呈 外交伍總長現決意辭職呈文已於昨日擬就准於星期一遞達公府之外交政策被若輩弄得稀爛糟糕誠堪浩歎弟當日已提出辭呈敢祈費神轉呈總理速辦免職命令還我自由身他日當專誠趨謝也再免職命令未經頒奉以前部務暫行料理各政國務則不能預聞今日國務會議即祈代爲請假云云

▲谷九峯催促速免 農商谷總長前日提出辭呈當未批准昨早特向國務院秘書長張國淦氏函催原函如下鈐若兄鑒前日所謂公民請願一事玷及政府恥在歷史極光明正大

▲范靜生已辭不確 昨報載內務兼教育范總長辭職事續探不確昨日尚無提出辭呈之事

●段總理之進退紀聞

十日請願團包圍議會後段總理以此事有玷政府威信極爲憤慨曾對左右人云自小站以來從未遇此等事極罵首謀者不置兼以閣員多已辭職亦自大難維持匪易聞昨十一日晨已表示辭職之意旨令秘書廳撰擬辭呈惟至下午五時傳命暫行緩遞蓋因各督軍等聞訊交相挽留遂暫擱起又一消息十一日午有人謁段君曾以此相詢據云至今並無辭職之事至已辭之各總長尚擬一併挽留又一消息段總理左右之善後計畫(一)此次暴動爲少數無聊人所作當然依法嚴辦(二)挽留已辭之各總長根據現狀另造國防內閣(三)從新與國會方面疏通意見以上所紀似各方面消息尚有矛盾之點要之總理已有辭意而尚未成事實較爲可信茲據政界評論首都重地有脅迫議會之暴舉段總理以政治上廣義的責任卒萌辭職念一般聞之殊抱痛惜惟目現在之局勢事實上又萬難支持故雖督軍挽留亦恐終無以易段氏之去志

●督軍與內閣

督軍數人昨勸段總理勿辭三節已見別項茲探悉在京督軍等最近會議結果內閣固亦望不動而希望最切者尤在宣戰案之通過今日河南趙督軍湖北王督軍宴各該省議員大抵仍爲疏通外交至挽留段總理彼等以理情俱爲當然之事不過如不得已則望王聘珍繼段之任維持一切云

●另一懲辦公民團命令未發表

十二日明發之懲辦公民團指令聞由院擬稿送府蓋印後總統又擬續發一令飭令嚴辦由府擬就送院副署段總理以前令有交法庭字樣即聽法廷依法辦理故後令未副署未發表

●通電後擬提出彈劾案

日前暴徒圍迫國會毆辱議員各情形業經詳載本報茲從政團方面探出消息前晚十二時某某社即將是日被圍各節通電副總統及各省省議會滬上某某重要分子翌日某會亦發通電較上項電文更詳悉(內容俟覓得再誌)馮河間已回電來京主張嚴懲暴徒中之禍首並竭力護衛國會俾憲法早日告成等語又有一般急進派議員主張彈劾段總理所持理由甚爲充足俟下星期開會時提起動議積極進行其有效與否則視議員之良心與魄力以爲判斷耳外傳段總理引責辭職其辭呈大約於今早提出果爾則所擬彈劾案自歸消滅而已

●國務院秘書長辭職

國務院秘書長張國淦氏前曾提出辭表經段總理慰留遂已自暴民圍困議院之事發現後前日遂決計辭職其辭呈已於昨日下午四時半遞達公府此次諒難以再留其求去之原因大約亦因段總理有辭職之意故先請罷免也

●協商國公使之態度

本月十日衆議院開全院委員會審議對德宣戰案有自稱請願團聚集議院門首大鬧而特鬧演出一番怪劇致宣戰案擱淺解決無期駐京協商各國公使團於此節前日特開會議磋商方針聞協議之結果擬暫取傍觀態度不出積極的行動云此次不法公民之暴動其所由來外間傳說不一無知究竟各公使之觀測段氏賢明豈效袁之故智唆使僉壬干涉國會乎設其部下而有此種計畫段氏有知必嚴命禁止斷不許其妄爲然則此次暴動段氏絕不知情可知而別有首謀之人在可以斷言云云又聞各公使之意中國內閣有無更動是係內政問題自無干涉之理國務由何人担任毫無所左右袒云

●陳英士在滬開弔

前滬軍都督勳二位陳英士靈櫬定于十八日安葬湖州碧浪湖畔墓地先于十二日在滬開弔(蘇州集議公所)十三日舉殯連日所接各省埠同志哀唁文電聯額甚多由喪葬事務所在集議公所內廳地搭蓋極大蘆棚一律懸掛十一

●曹督軍三項宣言之傳說

此間盛傳直隸督軍曹錕有宣言對於時局之意見(一)議會須通過外交問題(二)擁護黎總統(三)維持段內閣俟有相當繼任總理之人段氏再自行辭職如議會不通過外交案是其存心搗亂不顧大局則決採用最後之方法以求解決云

●張少軒不再來京

有某政客新自徐州來者述其在徐曾往訪張少軒上將以近日北京報紙多載張氏已允赴京或已到津者詢其擬於何日啓行張答以值茲時局糾紛謠諑朋興故現在決不前往以免多所誤會云云觀此則張氏北來之議已打消矣

●路透社訪員與劉存厚之談話

十一日路透社成都電云路透社訪員曾見此次衝突之川軍軍長劉存厚劉氏聲明對於中央政府之忠誠否認川人排外之舉據劉所言謂最近事變乃羅佩金欲實行西南政策所致滇軍攻擊川軍川軍爲自衛起見始行開戰此固可見至公無私之訪詢而得之劉氏並云非難彼之不服中央命令仍行戰鬪者實爲無根之言蓋因戴戡不將北京來電交送于彼中央停戰之命令亦未曾見示故彼無從得中央之命令亦無從發電於中央遂致不知總統之命令劉又解說川兵對於英領事之不敬乃誤會所致英領未携白旗遂爲軍隊所犯劉又謂休戰之時放火之事猶不止者乃滇軍伺隙燒毀民房之故彼但保所部軍隊不再與居留之滇軍開戰彼極願維持省長戴戡與之協力共事惟要求戴氏之誠直與親切耳並云戴之始至成都實賴彼維持之力彼自身之忠誠始終無可非難彼拒絕袁世凱四十萬元之賄賂而反對帝制此時彼純出於愛國熱誠爲中央保全四川云

●十一日憲法會議未成會

▲前日衆議院怪劇之餘波

十一日憲法會議開會至二時點人數衆議院到二百餘人參議院百餘人不足法定人數蓋自日公民請願團之事發生後反對政府者固竊喜得所藉口而贊助政府者頗抱深憂遂有此消極現象者當經改開談話會王家襄告衆人憲法會議仍應照開不可缺席嗣郭同登臺演說前日衆議院情形謂公民代表之不一其人中陸軍部諸議差遣不負責任而某機關諸議陳紹唐乃親臨指揮尤爲可怪云云郭詞畢田桐又起立欲有所言而衆人不耐聽紛紛離席散去矣

●呈報請願團滋擾之公文

▲警察廳呈內務部文 呈爲公民請願團麕集衆議院前彈壓解散情形事本月十日午前十時餘據內右二區署報稱衆議院門前有公民請願團千餘人各張旗幟携有請願書聲稱爲對德宣戰案請願團會詢其主張贊成反對者亦不一致均聚集不散等情查此項請願團並未遵照治安警察法來廳呈報事前亦未有開會集合情事臨時猝集人數衆多難保無妨礙秩序舉動當即一面電知步軍統領衙門合同辦理一面電飭該區妥爲彈壓一面加派警察一隊兵往協助並派本廳總務處長常耀金督察長景林汪鴻翰等到場相機解散乃其時該公民等愈聚愈衆有所謂五族公民請願團者有所謂北京市民請願團者有所謂學界商界請願團者有所謂政學商界請願團者名目繁多人數已集至四五千以上每遇議員到院即紛紛以請願書相呈遞議員有不接受或拋棄撕毀者即圍繞糾纏甚至衝突間有擠壞車輛犯及議員身體者均經在場員警立時救護一方竭力鎮壓一方仍保護議員入院並因麕集人衆聲勢洶洶致傷犯議員多人既不能指得主名若泛施拘捕誠恐因激生變設竟暴動影響於地方治安關係猶大是以始終以和平解散爲目的復調集警察二三四消防等隊以壯聲威冀其知懼而去時至午後三鐘院內則電請總理暨國務員出席質問公民等勢不能開院外則立待解決非明白表示不任議員出院百方譬說公民等堅執不移幷要求面見議長正相持間適値總長蒞院當由常處長陳明解散困難情形令公民等舉出代表由議長會同內務總長接見喩以不能開會理由該公民等仍堅不得願不肯遽散復由該處長傳內務總長之諭請願書既經國會收受自須審查該公民等乃稍稍散去時迭接國務院大部文電催飭迅即設法取締炳湘以會議協防範布置略定即親身馳往見其未散者尚有一二三千人旋總理到院本面諭立時解散等因當由炳湘婉告該公民代表等今時間迫促明日必可開會定副公民之美意該代表等似已首肯而一般公民要求過激群擠門首叫囂不已忽有聲言用武者蠭擁奪門拋擲磚塊炳湘默察情勢理喩既窮似非强力不可且人數已較前減或無他虞乃令強迫制止該公民等竟敢抗拒不服致毆傷軍警五十餘名幸軍警四面堵禦該公民等始各一鬨而散仍恐伏匿附近方俟議員出院時復與爲難又令沿途散隊巡查近院各處加派守望護衛議員經檢察官到場檢驗至夜十一時各議員散會尚未有其他事故此當日之大概情形也除飭區嚴查滋事首要暨其中有無借公共團體肆行私人報復者再行送交法庭嚴辦外京師首都議院重地該公民等竟因請願而肆擾炳湘身任地方負慚無似惟事起倉卒當幸未釀事端或可少抒厪慮理合報告伏乞鈞鑒謹呈內務總長京師警察廳總監吳炳湘

▲內務部呈大總統文 爲呈報事竊本月十日衆議院開全體委員會時有多數請願團麕集院門發布刷印品致有議員被毆情事源廉在院聞報當即令京師警察廳酌派得力官警馳往解散並將滋事之人查明依法究辦除另面陳外茲據該廳續報經過情形報告前來理合附呈伏乞鑒核謹呈大總統

●派員開檢宋犯文件要證

暗殺前農林總長宋教仁案內主謀犯洪述祖業經宋子振呂等扭控公共公堂奉飭收押捕房訂於陽歷本月二十九始至六月一號止區日等情已紀本報茲悉此案業經上海地方廳林檢察長查得二年二月宋教仁未曾遇害之先由洪述祖函致上海應桂馨一信並照片一紙此信與照片均與宋教仁被害事極有密切關係應桂馨被捕後此信與照片均經如數抄出由公堂附入案卷並應桂馨武士英等引渡到廳研訊明確武士英即在六十一團營倉自盡至是年二次革命起後本廳即將全案卷宗移送交涉公署存儲鐵箱保存在案茲洪犯既經管押捕房聽候預審本廳亟應將各種證據提出以便研訊昨午委派本廳書記官程冠吾持該箱上之鑰匙前往交涉署與朱交涉員開箱檢取此項一切要證

唐山洋灰

多數運到

廉價批發

奉天小西關大街路北

大信洋行謹白

電話五一九番

洋灰

奉天東華門

藤田洋行

電話二二四

代理萬國儲蓄會開幕

萬國儲蓄會係中外鉅商組織而成總會設於上海分會立於天津倡行於內地各省而東省向無代理之處敝行有鑒於此今特代理該會一切事宜爲東省人民謀無窮之幸福至該會信用之昭著辦法之完善久爲中外各界所稱許認會者所得利益之優厚又爲他種儲蓄壽險等會社所不及每月開標一次認會者自交第一次會金起至滿期止中間永享得標之權利每月均有得標之希望且滿期將所付原本照數發還除每次所得標洋臨時付現外還本時尚有餘息分潤其利益之大直覺遍天下莫與比倫今當代理伊始恐各界未能週知用特宣布望有志入會諸君駕臨敝行面商一切在外埠者可以函商且敝行備有詳細章程多種函索即給

四月份得彩者共計四百八十五名茲將得大彩者姓名列左

花旗煙公司馬君得洋二千元 梁錦江君得洋一千元 華洋壽險公司伊君得八百六十六元 天津陸太太得五百七十六元 吳炳石君得洋三百元 上海施君得洋二百元 張汝霖胡碧笙二君各得百六十元 馬錫蕃、倪玉書、王星武、梁片玉、赫曉峯、李海峰、張子權、雍熹、各得一彩

奉天 小北關利記洋行謹啓

唐山啟新洋灰缸磚

小北關英商利記洋行總代理

長記藥房

理血健腎丸

農商部給獎 巡按使化驗

夫人生無上之幸福莫如有健康之身體此中外所同言也欲保全永久之健康及轉虛弱而復健康者不可不讀長記廣告尤不可不服理血健腎丸蓋本丸對於血腎有最良之效果也如對於血虧則增之瘀則通之熱則清之薄則赤之如對於腎弱則强之枯則滋之寒則暖之虛則補之更能强脾胃以增血生精液而壯陽能清能補不寒不燥人人可服時時宜備治於已病防於未病斯爲上奕誠保身之要藥而養生之至寶也所有主治各症防單載明茲不復贅每瓶一元三角半打七元每打十三元再有外城函購不通匯兌之處郵票亦可代價每郵票百分作實洋一元購半打以上者郵費本藥房承認半打以下者購主自備 本藥房開設奉天鼓樓北

花柳注意

患花柳之症其害實不可勝言倘稍忽視投庸醫治療慣用銀粉輕粉攻刦殺等法只求暫時丸愈不知毒氣內閉遂潛伏發作偏身紅瘰毒攻上部鼻際脫落二目失明咽喉破爛頭痛重沉耳內流膿鼻塌齒脫毒入於肺咳嗽氣短言語失音毒攻下部肛門生瘡大便走血毒串入骨筋骨不遂痛疼難堪日輕夜重步履艱難餘毒不淨且必染妻絕嗣其種種劇烈之患筆難盡述然若醫治得法則毒患亦不難消除淨絕本醫士有鑒於此深爲加意搜求研究至今專以應手奏效爲宗旨無論遠年近日一切花柳染毒或經醫不效服藥無功者請到敝藥房新法調治輕者一星期全愈重者二星期除根永不再犯病好交錢以重信用特此廣佈伏願患花柳者萬毋自悞也可

奉天省垣大西門外

英美大藥房主人謹啓

招生廣告

- 定名 私立女子美術傳習所
- 宗旨 本所以振興實業造就女校美術教材爲宗旨
- 學級之編制 普通科一級專科一級
- 學科 普通科水彩畫炭筆畫抽絲手工樂典押繪折枝編物造花紙洋襪子國文算術 專科押繪造花日語
- 授業時間 普通科每日六小時專科每日兩小時
- 學額 每級以四十名爲限
- 資格 文理Ⅱ順富有美術思想者爲合格
- 年齡 十六歲以上三十歲以下
- 修業期限 普通科專科均一年畢業
- 用途 畢業及格得任爲各小校美術教材併可自由經營實業
- 報名期 自陽歷五月初十日舊歷三月二十日起至五月三十日四月初十日止
- 學費 普通科每名每月貳元專科每名每月壹元五角
- 校址 省城大南關東〇什字街中間路北
- 報名處 改爲奉天大南門裏醒時報館或本傳習所均可
- 開學期 陽歷六月初十日舊歷四月二十一日開課

本所章程

一本所經理員及教員均由女士擔任

一本所由日本購得機器及各種科學應用材料以備學生購買均按原價出售以資省便

一學生成績品本所按照所用之材料原價加利二分交售貨處出售以一分酬售貨處餘均歸學生支領如不能出售者仍由本學生領回其不願售者聽

一本所因速成教材起見除星期國慶紀念日及年假休息外並不休學

一報名時須將本人住址及保證人職業住址寫明蓋用圖記以便通知開課

一凡報名者須交報名費貳角無論入學與否概不退還

一學費於入學時均須預交其普通科一總交納者每學期可交十一元分期交納者仍交十二元專科一總交納者每學期可交八元分期交納者仍交九元若半途退學學費有拖欠未交者均須補足否則由保證人追

一開課十五日後不到者開除名籍並不准插班以免程度參池

一本所擬定授業時間普通科每星期三十六小時專科每星期十二小時一年卒業後欲求深造者其研究期以半年爲限

一本所備有宿舍專爲外城學生而設惟宿膳各費均由學生自備

一本所簡章如有未盡事宜得隨時修改

發起經理員兼任教授員 省立女師範學校教員 闞韞懿 女師範學校教員 蕭如蕙 織物工廠畢業生 侯錦峯 前美術學校校長 韓韞愉

協茂盛 綢緞 洋貨發行

本號大連協茂盛今分奉省鼓樓北崗爲接洽遠近貴商惠顧批發各種綢緞洋貨售貨期限仍照大連規章壹月爲限過期按照月利壹分貳厘行息內外一律以昭公平恐未週知特此謹告 中國電話四百七拾六番

請看寰球無匹効力確實

金澤醫專藥學士藥劑師山岸勘吉先生發見創製

治鴉片嗎啡癮毒最新特效藥

官准註冊 黑色老牌 天壽丸

價目 袋入三十粒洋二角 中盒九十粒洋五角 大盒二百十粒洋一元 一打（十二包）洋二元二角 一打（十二盒）洋五元五角 一打（十二盒）洋拾一元

嗚呼天禍民國、荊棘叢生鴉片之毒薰染既深、嗎啡之害、浸潤更甚、舉無疆幸福、委諸雲霧之鄉、抛有爲身軀、陷諸殘廢之域、妻子流離、多因吹煙、筋骨凋落、渾由刺股、摧殘民命、削消國脈、其爲患也如此、有心人可不急戒之哉、况斷煙期逼、明令屢伸、緝捕懲膺、不遺餘力、倘沈迷、孽海仍履前轍、非獨形骸桔槁、且爲國之罪人矣、豈可不愼戒之哉、戒之之法若何惟服黑色天壽丸蓋戒煙之藥、汗牛充棟、而究其眞象、多係鴉嗎製成、益癮增癖、流毒彌深、戕身奪命、爲害匪細、本醫士有鑑於此、特加研究、重開生面、經歷多年、遂成此藥、此藥之出、雖云余克苦之功、天不絕人、亦安知不賴諸君之福、謹述厥効、以備清覽、如光顧之際、請認明敝藥局招牌是禱、

黑色天壽丸

主治 鴉片煙癮、嗎啡中毒、

兼治 男女老少胃腸疼痛、氣血虛微、身体不健、精神不定、咳嗽不息、不能安眠、腎經虛弱、常習夢遺、筋骨麻木、婦女月經不調、一切病症、

用法 一日一次食前服之每次自二粒至四粒溫水送下

健胃强肺

總發售 奉天十間房大街 山岸十全堂藥房 電話長五五二一番 振替口座大連一七二四番 電略ヤマ（又）ヤ

山岸政魯丸本舖

本醫士、自金澤醫學專門學校藥科畢業、仕大連滿鐵病院、研究多年、自信無悞、所製、藥品皆蒙官準、諸君不棄、幸常賜顧焉、

各埠舖商如願代爲經理者即請函商或面議均可

牙痛的了不得的時候兒

速行點上 令治水 之奏效誠可驚駭

島村醫學博士證明有效之立治藥今治水者於一切牙痛有非凡之特效

（主効）口虫牙痛口由神經口發之牙痛 口牙根痛口由肩凝口發之牙痛 口牙床痛口由炎上口發之牙痛

價 十錢、廿錢、外付消毒棉及鑷子

本舖 大阪心齋橋 東京箔屋町 丹平商會藥房

全國到處之藥店均有代售賣

東洋一 新形流行の魁 内田式ストロング號は堅牢優美、價格一割久保證す

御旅行用 靴と鞄

◎定價表郵券二錢 東京市芝區櫻田伏見町角 製造 内田靴鞄問屋 電新一五五一、振替一八七一七

東三醫院

開業已經閱十星霜能知滿洲之風土能悉華人之體質且以親切叮嚀與醫術日新爲主義 奉天小西關大什字街

催眠術

（効用）

能强健自己之心身

能治藥石無効之病癖

能令精神上生無限之慰藉

能開治療所以救濟困苦之人

能實現不可思議之現象並能解決

能補助教育宗教之所不及者

能補助心理哲學疑問之解決

能養成胆力衆增進記憶之力

（特色）

催眠術之學理與施術之方法皆至極簡易不論男女老幼均可學習收効最速本會用最新式之通信敎授法確能保證學者成功如不成功學費分文不要

通信敎授 函索詳細章程 請惠郵票壹角

通信處 日本神戸祇園 中國精神研究會

賓宴樓遷移新市廣告

敬啓者敝號於長春未開商埠之先即由北京來此所有設辦筵席漢滿全式無論小酌零賣南北相宜久爲遠近士商嘉許無須自相矜詡於開埠之後中外各國南北省區軍政商學紳警工農各界咸以敝號甚知克已研究衛生隨時改良頗蒙歡迎達於極點於是敝號格外外聘請良工添備洋式番菜以及各色茶食中外樂合璧以供主顧外帶戲球場尚可隨意玩賞以圖快樂無奈舊日房屋甚不敷用茲特擇定地址遷移在商埠三馬路南修造洋式紅樓內外淨潔房間寬潤或衆賓大宴或二人談心茶水飲饌使屬人役各皆方便恐未週知謹白此略至於詳細點染無非取其精美價廉而又特別便利務望 諸君光顧是荷

賓宴樓主人謹白 日本電話七二八番 中國電話五十八號

本藥專治赤痢霍亂其效如神風傷食傷水停滯夜寒時令不佳腹鳴痛痢腹痢等症服之皆驗

藥價 十五錢 三十錢 五十錢 一圓

日平胃弱之人朝夕一回每服五粒腸胃之病自離而身體日益健壯矣

民國各省各埠大葯房均有寄售

虔修老舖 日本大阪 谷回春大

樓房招租

敬啓者本驛北街四號地興隆茶園之樓房數十間係經敝號同衆股東組織而成數年以來頗蒙各界推許以致該園營業發達現因角色不齊暫行停演有志恢復其營業者敝號之樓房情願減價出租祈至南街西村洋行面議是盼

開原附屬地興隆茶園鞠躬